

Bilancio di missione

2011

Chi siamo, cosa facciamo e come lo facciamo

A Proposito di Altri Mondi Onlus

Schema del documento

Chi siamo -identità-	La missione I settori d'intervento Gli organi di gestione Il manifesto dei valori La sede Le risorse umane L'organizzazione interna
Gestione	Il modello operativo I processi primari (<i>Programmazione selezione dei progetti Monitoraggio, valutazione e procedure di chiusura</i>) L'attività di raccolta fondi La gestione del patrimonio
Risultati	Progetti e iniziative realizzate I risultati conseguiti Nota Integrativa al bilancio chiuso al 31/12/2011 Stato Patrimoniale e Conto Economico

La missione

Vediamo un mondo dove le persone vivono in dignità e giustizia, nascono senza paura, crescono senza fame e si sviluppano al massimo delle proprie capacità.

Crediamo in un mondo dove le differenze culturali sono un valore aggiunto e dove ogni persona, considerata uguale all'altra, ha le stesse capacità di scegliere della propria vita.

Costruiamo nel piccolo per alimentare il grande.

Siamo un'Organizzazione di Cooperazione e Solidarietà Internazionale costituita ai sensi del D. L. n. 49 del 26/2/1987, dal D.L. n. 460 del 4 dicembre 1997 e dagli articoli 14 - 42 libro I del C.C.. Ufficialmente riconosciuta del 2011.

3

In questo delicato momento socio-economico si vuole dare un segnale forte nel perseguimento della giustizia sociale al fine di conseguire una vita dignitosa per ogni essere umano.

Operiamo principalmente a favore di persone in situazione di svantaggio fisico, psichico, economico, sociale o familiare con particolare attenzione a donne in età riproduttiva, bambini e giovani adulti. Destinatari dei nostri interventi sono anche giovani italiani che desiderano ampliare i loro pensiero alla mondialità.

Attualmente le nostre attività sono concentrate nella Repubblica Democratica del Congo e nella Repubblica di Guinea. La scelta di queste due nazioni è prima di "cuore" in conseguenza alle relazioni di amicizia che molti di noi hanno sviluppato nel corso degli anni con la gente del luogo e successivamente rafforzata dalla consapevolezza che questi due Paesi sono tra i più poveri al Mondo. In Italia operiamo nelle provincie di Torino e Cuneo.

Offriamo competenze socio-sanitarie, educative e progettuali.

I settori d'intervento

I nostri sforzi si concentrano nell'assistenza sociale e socio-sanitaria, nella formazione e nella tutela dei diritti umani e civili.

Gli interventi si sviluppano secondo tre linee programmatiche principali:

1. lotta ai determinati sociali che impediscono alle persone di "crescere" pienamente e favoriscono l'emarginazione sociale,
2. miglioramento dei servizi sanitari in relazione alla mortalità neonatale e alla malnutrizione infantile, in quanto le cause di emarginazione sociale trovano radice già

nella gravidanza e durante i primi anni limitando il pieno sviluppo cognitivo della persona,

3. educazione alla mondialità per una società transculturale.

Gli organi di gestione

Si è scelto di minimizzare gli organi di gestione istituzionale al fine di diminuire la burocrazia a favore dell'efficienza ed efficacia operativa.

Da statuto, questi sono: l'Assemblea dei Soci e l'Amministratore Unico.

L'Assemblea dei Soci identifica la meta e le macro linee di gestione, mentre l'Amministratore Unico (vicariante del Consiglio di Direttivo) ha la responsabile di curare l'operatività dell'organizzazione.

4

Il manifesto dei valori

I nostri valori:

Uguaglianza e differenza:

Conosciamo una società globale dove ogni "essere umano" è considerato uguale all'altro, in diritti e doveri, per il solo semplice motivo di essere un "essere umano". Un mondo dove tale principio è condiviso da tutte le culture chiamate al reciproco riconoscimento ed alla reciproca comunicazione. Una società che rispetta la specificità di ogni cultura e che considera la differenza quale valore aggiunto della società stessa.

Onestà intellettuale e trasparenza:

Riteniamo che le nostre azioni e i nostri interventi debbano essere fortemente radicati in un agire professionale, scientifico e chiaro. L'onestà intellettuale trova quindi spiegazione nel proporre soluzioni a problemi solo dopo aver studiato la situazione e si siano analizzate le risorse a disposizione e solo se realmente utili e necessarie. La trasparenza, a 360°, si deve intendere anche di "valori" e voleri e non solo finanziaria e operativa.

Mitezza e dialogo:

Crediamo che un atteggiamento accogliente, mite e umile sia la condizione base senza la quale è impossibile instaurare un dialogo democratico e trasparente che, favorendo la ricerca dei significati oltre le parole, consente l'elaborazione partecipata d'interventi realmente utili. Al fine di evitare di aumentare l'appetito senza poi fornire i giusti alimenti.

Formazione:

In un mondo che corre e cambia, per concorrere allo sviluppo e favorire la crescita di chi ha meno possibilità di divenire capace di scegliere della propria vita, perseguiamo e promuoviamo la strada del potenziamento delle conoscenze e delle competenze come modo d'essere e di fare.

La sede

La sede legale dell'organizzazione è sita a Torino in Via Carlo Francesco Ormea, n.71. L'operatività viene svolta nei locali che di volta in volta i membri dell'organizzazione mettono a disposizione. Per il 2011 non si è voluto attivare una sede operativa vera e propria per non togliere fondi alle esigue risorse attualmente a disposizione dell'organizzazione.

5

Le risorse umane

La compagine sociale è composta principalmente da professionisti attivi nel mondo della sanità e dell'istruzione e con precedenti esperienze, professionali e di volontariato, nella Cooperazione Internazionale; si avvale inoltre anche della collaborazione di persone in corso di formazione universitaria e/o con differenti esperienze e capacità.

L'organizzazione interna

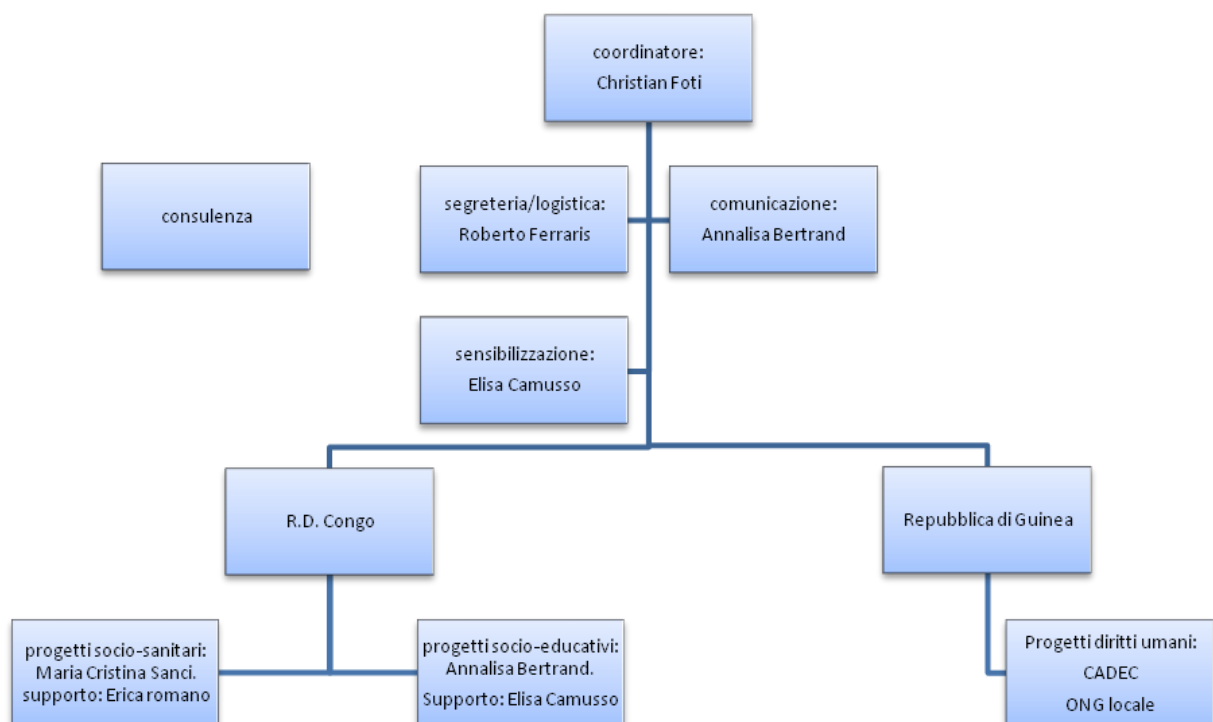

Coordinatore: Ha il compito di favorire la nascita di sinergie con altri enti, ricercare fonti di finanziamento e di finalizzare il lavoro redigendo, monitorando e rendicontando i progetti.

Segreteria/logistica: Mantiene in ordine tutta la documentazione e organizza le missioni e i corsi di formazione. Collabora con il coordinatore nell'elaborazione del budget di progetto e generale e alla rendicontazione.

Comunicazione: Elabora la strategia di comunicazione con gli stakeholders. Collabora con il coordinatore alla stesura del bilancio sociale. Elabora strumenti di comunicazione sociale.

Sensibilizzazione: Organizza campagne ed eventi tematici finalizzati alla sensibilizzazione della comunità e alla raccolta fondi.

Progetti socio sanitari: Gestisce ed elabora le strategie più congrue per la realizzazione del programma triennale. Propone idee progettuali in collaborazione con gli altri membri della struttura.

Progetti socio educativi: Gestisce ed elabora le strategie più congrue per la realizzazione del programma triennale. Propone idee progettuali in collaborazione con gli altri membri della struttura.

Progetti Diritti Umani: Gestisce ed elabora le strategie più congrue per la realizzazione del programma triennale. Propone idee progettuali in collaborazione con gli altri membri della struttura.

Consulenza: Collabora a vari livelli, con eventuali aree di autonomia, con la struttura operativa centrale. È composta da persone che conoscono i luoghi d'intervento e vi sono legati sentimentalmente.

L'organizzazione si avvale in Guinea della collaborazione diretta dell'ONG CADEC – Centre d'Appui au Developpement Communautaire

Il modello operativo

L'organizzazione basa il suo agire intellettuale nella transculturalità e nella teoria filosofica di Martha Nussbaum, "Approccio secondo le Capacità" ("Capability Approach") al fine di portare le persone, attraverso la creazione di reali opportunità, ad essere libere di scegliere della propria vita. L'agire pratico si fonda nel Project Management orientato ai risultati.

Nella realizzazione delle attività ci si avvale di personale locale formato e competente e, quando possibile, con pregressa esperienza nella Cooperazione Internazionale.

I processi primari

Programmazione selezione dei progetti – Monitoraggio, valutazione e procedure di chiusura

I nostri interventi si sviluppano in un arco di tempo di media durata (3 anni) e sono subordinati alla realizzazione di un'analisi di fattibilità e alla successiva elaborazione ed approvazione di un programma specifico per ognuna delle zone geografiche d'azione. All'interno dei programmi vengono organizzati dei progetti secondo le linee guida contenute nel documento stesso. Il monitoraggio è facilitato dall'individuazione di indicatori di processo che verificano il regolare andamento finanziario e delle attività. I progetti sono chiusi con l'elaborazione della relazione di risultato e finanziaria.

Collaboriamo con enti pubblici o privati, locali, nazionali o internazionali, nonché con organismi, movimenti e associazioni con i quali condividiamo gli scopi istituzionali e soprattutto i valori e i principi ispiratori. Coordiniamo le proprie attività con quelle di altre associazioni e singole persone anche a livello internazionale al fine di evitare sovrapposizioni e sprechi di risorse.

Siamo convinti che agendo in modo serio, responsabile e professionale, nei luoghi d'intervento l'Organizzazione sia capace di raggiungere i risultati attesi che di volta in volta saranno elaborati all'interno dei programmi d'intervento.

L'attività di raccolta fondi

Nelle fasi iniziali della vita dell'organizzazione le attività sono state possibili grazie al contributo volontario di volontari e privati. Per il 2012 si vuole adottare lo strumento delle Campagne di sensibilizzazione tematiche per aumentare il coinvolgimento della società civile. al fine di: "far donare in coscienza e con consapevolezza". Si effettueranno ricerche costanti di

linee di finanziamento accessibili e che possano sostenere i nostri obiettivi. Verrà inoltre attivato il canale del 5x1000.

La gestione del patrimonio

Come da statuto, il patrimonio può essere costituito da:

- dai beni mobili e immobili che diverranno di proprietà dell'Associazione;
- da eventuali donazioni, erogazioni, lasciti a titolo universale e/o particolare

Le entrate dell'Associazione sono costituite:

- dalle quote sociali ed eventuali contributi volontari degli associati che possono essere richiesti in relazione alle necessità ed al funzionamento dell'Associazione;
- dai contributi di enti pubblici e privati e dalle liberalità di persone fisiche e giuridiche;
- da entrate per servizi prestati dall'Associazione o da qualunque altra attività prevista dalla legge per il perseguimento degli scopi associativi.

Il patrimonio dell'Organizzazione, sotto qualsiasi forma, è destinato esclusivamente per il raggiungimento degli obiettivi di missione.

L'esercizio finanziario dell'Associazione ha inizio e termine rispettivamente il 1 gennaio e il 31 dicembre di ogni anno. Per ogni esercizio è previsto un bilancio preventivo ed un bilancio consuntivo. Entro centoventi giorni dovrà essere approvato il bilancio consuntivo relativo all'anno precedente ed entro il 31 dicembre il bilancio preventivo relativo all'anno successivo. Gli eventuali utili o gli avanzi di gestione sono impiegati esclusivamente per la realizzazione delle attività istituzionali.

I fondi sono depositati presso "Banca Prossima", la banca nata appositamente per le Imprese Sociali e le Comunità.

Nella gestione finanziaria l'Organizzazione si appoggia allo studio "Percivati Fornero Baridon e associati – Commercialisti e Legali Consulenti del lavoro" di Pinerolo.

Progetti e iniziative realizzate

Il 2011 è stato destinato allo studio del contesti d'intervento nella letteratura disponibile e dal confronto diretto con enti, di vario genere, già presenti sul posto. In seguito sono state condotte due missioni di conoscenza nella Repubblica Democratica Del Congo (RDC) e una missione di fattibilità nella Repubblica di Guinea (RG).

Le due missioni in RDC hanno visto la presenza sul campo, a Mokali quartiere di Kinshasa, di tre operatori, per un totale di due mesi, che hanno indagato, nell'ospedale e nel dispensario del quartiere, i campi della mortalità neonatale e la malnutrizione infantile cercando un dialogo con le persone di riferimento ed una identificazione partecipata delle prime idee progetto.

La missione di fattibilità in RG è stata condotta da due operatori, con pregressa esperienza in missioni esplorative, che hanno soggiornato sul campo per 22 giorni all'interno della Prefettura di Kissidougou e in parte a Conakry (la capitale). Il confronto con le autorità locali e la società civile ha permesso d'identificare i progetti sui temi della tutela dei diritti umani.

È stato possibile realizzare queste iniziative grazie all'apporto volontario degli operatori che hanno sostenuto tutte le spese di missione.

I risultati conseguiti

Sono stati identificati luoghi d'intervento:

- Ospedale di Mokali – Kinshasa – Repubblica Democratica del Congo
- Dispensario P. Damien di Mokali – Kinshasa – Repubblica Democratica del Congo

- Orfanotrofio “KOLKENDE WYA” del quartiere Limanya – Kissidougou
- I villaggi di Lelah e Brouadou – sub-Prefettura di Beindou – Prefettura di Kissidougou – Repubblica di Guinea

Durante la missioni si sono raccolti dati, documenti, impressioni di testimoni privilegiati e di autorità e si sono incontrati alcuni possibili partner.

L'approccio partecipativo e scientifico ha permesso d'identificare le reali necessità e le priorità.

Il lavoro di analisi di quanto documentato, svolto a tavolino in Italia, ha permesso di elaborare Due Programmi Paese triennali:

- Cooperare a Mokali – Kinshasa – Repubblica Democratica di Guinea. Obiettivi e Strategie. 2012-2014
- Cooperare nella Prefettura di kissidougou – Repubblica di Guinea. Obiettivi e Strategie. 2012-2014

Nota Integrativa al bilancio chiuso al 31/12/2011

redatta in forma abbreviata ai sensi dell'art. 2435 - bis c.c.

Premessa

Signori Soci,

con la presente nota integrativa Vi forniamo, ai sensi dell'articolo 2427 del codice civile, le informazioni utili per una migliore interpretazione del bilancio.

Attività svolta

L'Associazione nata nel corso dell'esercizio ha chiuso l'anno associativo in sostanziale pareggio economico - finanziario. Il versamento della quota associativa del socio Erica Romano e la donazione della signora Isabella Mannella nelle casse sociali hanno integralmente coperto alcuni costi dell'attività istituzionale dell'associazione.

Nel corso dell'esercizio si sono poste le basi per l'attivazione vera e propria della vita associativa e delle attività istituzionali per gli anni a venire.

Criteri di formazione e struttura del bilancio

Il seguente bilancio è conforme al dettato degli articoli 2423 e seguenti del codice civile ed è redatto secondo le linee guida e schemi di bilancio di esercizio degli enti non profit emanati dall'Agenzia delle Onlus, secondo le raccomandazioni emanate dall'Ordine dei Dottori Commercialisti ed Esperti Contabili per le organizzazioni non profit, come risulta dalla presente nota integrativa, redatta ai sensi dell'art 2427 c.c., che costituisce, ai sensi e per gli effetti del 2423, parte integrante del bilancio di esercizio.

Conformemente al disposto dall'articolo 2423 bis del Codice Civile, nella redazione del bilancio si è provveduto a:

- a) valutare le singole voci secondo prudenza ed in previsione di una normale continuità aziendale, nonché tenendo conto della funzione economica dell'elemento dell'attivo o del passivo considerato;
- b) determinare i proventi ed i costi nel rispetto della competenza temporale, ed indipendentemente dalla loro manifestazione finanziaria;
- c) comprendere tutti i rischi e le perdite di competenza, anche se divenuti noti dopo la conclusione dell'esercizio;
- d) considerare distintamente, ai fini della relativa valutazione, gli elementi eterogenei inclusi nelle varie voci del bilancio;
- e) mantenere immutati i criteri di valutazione adottati rispetto al precedente esercizio.

Criteria di valutazione

I criteri applicati nella valutazione delle voci di bilancio, esposti di seguito, sono conformi a quanto disposto dall'art. 2426 del Codice Civile.

Immobilizzazioni immateriali

Non sono presenti immobilizzazioni immateriali.

Immobilizzazioni materiali

Non sono presenti immobilizzazioni materiali.

Immobilizzazioni finanziarie

Non sono presenti immobilizzazioni finanziarie

Rimanenze

Non sono presenti rimanenze di magazzino.

Crediti

Non sono presenti crediti iscritti nell'attivo circolante.

Disponibilità liquide

Non sono presenti disponibilità liquide.

Ratei e risconti attivi

Non sono stati calcolati ratei e risconti attivi.

Fondi per rischi ed oneri

Non è presente alcun fondo per rischi ed oneri.

TFR

Non è presente alcun fondo per trattamento di fine rapporto.

Debiti

Non sono presenti debiti in stato patrimoniale.

Ratei e risconti passivi

Non sono stati calcolati ratei e risconti passivi.

Valori in valuta

Non sono presenti valori in valuta.

Costi e ricavi

Sono esposti secondo il principio della prudenza e della competenza economica.

Informazioni sullo Stato Patrimoniale

Attivo circolante - Rimanenze

Le rimanenze comprese nell'attivo circolante sono pari ad euro 0.

Attivo circolante - Crediti

I crediti compresi nell'attivo circolante sono pari ad euro 0.

Attivo circolante - Attività finanziarie

Le attività finanziarie comprese nell'attivo circolante sono pari ad euro 0.

Attivo circolante - Disponibilità liquide

Le disponibilità liquide comprese nell'attivo circolante sono pari ad euro 0.

Elenco delle partecipazioni in imprese controllate e collegate

L'associazione, alla data del **31/12/2011**, non detiene partecipazioni in imprese controllate o collegate.

Vi precisiamo inoltre che l'Associazione non detiene partecipazioni che comportino responsabilità illimitata.

Crediti - Operazioni con retrocessione a termine

Non esistono operazioni che prevedono l'obbligo per l'acquirente di retrocessione a termine.

Ratei e risconti attivi

I ratei e risconti attivi sono pari ad euro 0.

Oneri finanziari imputati a voci di Stato Patrimoniale

Non esistono oneri finanziari imputati nell'esercizio ai valori iscritti nell'attivo dello Stato Patrimoniale.

Patrimonio Netto

Il patrimonio netto esistente alla chiusura dell'esercizio è pari ad euro 0.

Strumenti finanziari

Non sono stati emessi strumenti finanziari nel corso dell'esercizio.

Fondi per rischi ed oneri

I fondi per rischi e oneri sono iscritti nelle passività per complessivi euro 0.

TFR

Il trattamento di fine rapporto di lavoro subordinato è iscritto tra le passività per complessivi euro 0.

Debiti

I debiti sono iscritti nelle passività per complessivi euro 0.

Debiti - Operazioni con retrocessione a termine

L'impresa non ha in essere operazioni con obbligo di retrocessione a termine.

Ratei e risconti passivi

I ratei e risconti passivi sono iscritti nelle passività per complessivi euro 0.

Informazioni sul Conto Economico

Utili e perdite su cambi

L'Associazione non ha in essere crediti o debiti espressi valuta.

Proventi da partecipazione

Alla data del **31/12/2011** non esistono proventi da partecipazioni di cui all'art. 2425,n. 15,C.C.

Imposte sul reddito

L'Associazione non ha svolto nel corso dell'esercizio attività commerciali connesse a quelle istituzionali.

Altre Informazioni

Operazioni di locazione finanziaria

L'Associazione non ha in corso alcun contratto di leasing finanziario.

Immobili utilizzati dall'Ente

L'Associazione non utilizza alcun immobile né a titolo gratuito né a titolo oneroso per lo svolgimento delle proprie attività istituzionali.

Servizi e beni ricevuti a titolo gratuito

Nell'anno di imposta 2011 l'ente non ha ricevuto alcun bene o servizio a titolo gratuito.

Compensi e rimborsi spesa

Non sono stati erogati compensi e/o rimborsi spesa a favore di amministratori, di sindaci o persone fisiche e giuridiche a loro riconducibili.

Sovvenzioni, donazioni, liberalità in favore di altri Enti

Nel corso del 2011 non sono state effettuate sovvenzioni, donazioni o liberalità a favore di altri Enti

Progetti dell'Ente

Sono in corso di attivazione i seguenti progetti:

Progetto n. 1 "Crescere bene. A Kissidougou: tutela dei diritti, crescita e re-inserzione sociale degli ospiti dell'orfanotrofio "Kokendè wiya" di Limanya"

È favorito il reinserimento sociale degli ospiti dell'orfanotrofio "Kokendè wiya" del quartiere di Limanya a Kissidougou grazie all'elaborazione di progetti di vita personalizzati e a un ambiente di vita dignitoso e favorente la crescita individuale.

Strategie a) migliorare la capacità di accoglienza dell'orfanotrofio e consentire una vita più dignitosa agli ospiti; b) favorire la vita degli ospiti affinché risultino avere un aspetto decoroso, un buono stato di salute e con una buona capacità di crescita personale; c)

realizzare una rete sociale di sostegno alle attività dell'orfanotrofio; d) favorire la buona governance e una completa trasparenza del progetto.

Progetto n.2 "Nasciamo con cura"

Le strutture sanitarie di Mokali hanno un'aumentata capacità di fronteggiare emergenze/urgenze legate al parto.

Strategie: a) Contribuire alla costruzione e all'equipaggiamento della nuova maternità di P.Damien e favorirne la conoscenza nella popolazione; b) Migliorare l'attenzione all'igiene del personale sanitario; c) Rafforzare le competenze professionale del personale sanitario attraverso corsi di formazione specifici (es. manovre di rianimazione neonatale di base) ed elaborazione di protocolli aderenti al contesto.

Progetto n.3 "Cresciamo con cura"

A Mokali è migliorato lo stato di salute dei bambini 0-5 anni di Mokali in relazione alle malattie facilmente controllabili e debellabili con focus su infezioni perinatali e malnutrizione.

Interventi: a) Rafforzare le competenze professionale del personale sanitario attraverso corsi di formazione specifici ed elaborazione di protocolli aderenti al contesto (focus: igiene, malnutrizione, infezioni perinatali); b) Contribuire all'equipaggiamento dell'ospedale; c) Favorire la nascita di sinergie tra ospedale ed enti specifici (tema malnutrizione) al fine di favorirne l'approvvigionamento di pappe e farmaci indispensabili; d) Favorire l'azione educativa del personale sanitario da rivolgersi alle mamme.

Informazioni sulle società o enti che esercitano attività di direzione e coordinamento - art. 2497 bis del Codice Civile

L'Associazione non è soggetta a direzione o coordinamento da parte di società o enti.

Partecipazioni in imprese comportanti responsabilità illimitata

L'associazione non possiede partecipazioni comportanti la responsabilità illimitata.

Destinazione del risultato dell'esercizio

L'associazione nel corso del 2011 ha raggiunto in pareggio economico finanziario tra entrate istituzionale ed uscite istituzionali, vi preghiamo pertanto di voler approvare il presente bilancio.

Torino, lì 20 febbraio 2012

**L'Amministratore Unico
(Christian Foti)**

STATO PATRIMONIALE

ATTIVO

31/12/2011

A) CREDITI VERSO ASSOCIATI PER VERSAMENTO QUOTE 0

Totale crediti verso associati per versamento quote 0

B) IMMOBILIZZAZIONI

I - Immobilizzazioni immateriali

Totale immobilizzazioni immateriali (I) 0

II - Immobilizzazioni materiali

Totale immobilizzazioni materiali (II) 0

III - Immobilizzazioni finanziarie

Totale immobilizzazioni finanziarie (III) 0

Totale immobilizzazioni (B) 0

C) ATTIVO CIRCOLANTE

I - Rimanenze

Totale rimanenze (I) 0

II - Crediti

Esigibili entro l'esercizio successivo 0

Totale crediti (II) 0

III- Attività finanziarie che non costituiscono immobilizzazioni

Totale attività finanziarie che non costituiscono
immobilizzazioni (III) 0

IV - Disponibilità liquide

Totale disponibilità liquide (IV) 0

16

Totale attivo circolante (C)	0
-------------------------------------	----------

D) RATEI E RISCOINTI

Totale ratei e risconti (D)	0
------------------------------------	----------

TOTALE ATTIVO	0
----------------------	----------

17

STATO PATRIMONIALE

PASSIVO

31/12/2011

A) PATRIMONIO NETTO

I - Fondo di dotazione dell'Ente	0
----------------------------------	---

II - Patrimonio Vincolato	0
---------------------------	---

Riserve statutarie	0
--------------------	---

Fondi vincolati per decisioni di organi istituzionali	0
---	---

Fondi vincolati destinati da terzi	0
------------------------------------	---

III - Patrimonio Libero	0
-------------------------	---

Risultato gestione esercizio in corso	0
---------------------------------------	---

Riserve accantonate negli esercizi precedenti	0
---	---

Totale patrimonio netto (A)	0
------------------------------------	----------

B) FONDI PER RISCHI E ONERI

Totale fondi per rischi e oneri (B)	0
--	----------

C) TRATTAMENTO DI FINE RAPPORTO DI LAVORO SUBORDINATO	0
--	----------

D) DEBITI	
------------------	--

Esigibili entro l'esercizio successivo	0
--	---

Totale debiti (D)	0
--------------------------	----------

E) RATEI E RISCONTI	
----------------------------	--

Totale ratei e risconti (E)	0
------------------------------------	----------

TOTALE PASSIVO	0
-----------------------	----------

CONTO ECONOMICO

ONERI	31/12/2011	PROVENTI E RICAVI	31/12/2011
1) ONERI DA ATTIVITA' TIPICHE		1) PROVENTI E RICAVI DA ATTIVITA' TIPICHE	
1.1) Acquisti		1.1) Da contributi su progetti	
1.2) Servizi	153	1.2) Da contratti con enti pubblici	
1.3) Godimento beni di terzi		1.3) Da soci ed associati	20
1.4) Personale		1.4) Da non soci	
1.5) Ammortamenti		1.5) Altri proventi e ricavi	301
1.6) Oneri diversi di gestione	168		
1.7) Erogazioni liberali			
TOTALE	321	TOTALE	321
2) ONERI PROMOZIONALI E DI RACCOLTA FONDI		2) PROVENTI DA RACCOLTA FONDI	
1.1) Raccolta fondi		1.1) Raccolta fondi	
TOTALE	0	TOTALE	0
3) ONERI DA ATTIVITA' ACCESSORIE		3) PROVENTI E RICAVI DA ATTIVITA' ACCESSORIE	

A Proposito di Altri Mondi Onlus

3.1) Acquisti		3.1) Da attività connesse e/o gestioni commerciali accessorie	
3.2) Servizi		3.2) Da contratti con enti pubblici	
3.3) Godimento beni di terzi		3.3) Da soci ed associati	
3.4) Personale		3.4) Da non soci	
3.5) Ammortamenti		3.5) Altri proventi e ricavi	
3.6) Oneri diversi di gestione			
TOTALE	0	TOTALE	0
4) ONERI FINANZIARI E PATRIMONIALI		4) PROVENTI FINANZIARI E PATRIMONIALI	
4.1) Su rapporti bancari		4.1) Da rapporti bancari	
4.2) Su prestiti		4.2) Da altri investimenti finanziari	
4.3) Da patrimonio edilizio		4.3) Da patrimonio edilizio	
4.4) Da altri beni patrimoniali		4.4) Da altri beni patrimoniali	
4.5) Oneri straordinari		4.5) Proventi straordinari	
TOTALE	0	TOTALE	0
5) ONERI DI SUPPORTO GENERALE			
5.1) Acquisti			
5.2) Servizi			
5.3) Godimento beni di terzi			
5.4) Personale			

A Proposito di Altri Mondi Onlus

5.5) Ammortamenti			
5.6) Altri Oneri			
TOTALE	0	TOTALE	0
RISULTATO GESTIONALE NEGATIVO	321	RISULTATO GESTIONALE POSITIVO	321

AVANZO DI GESTIONE	0	DISAVANZO DI GESTIONE	0
TOTALE A PAREGGIO	321	TOTALE A PAREGGIO	321

Il presente bilancio annuale composto da stato patrimoniale e conto economico è vero e reale e corrisponde alle scritture contabili.

Torino, li 20 febbraio 2012

**L'Amministratore Unico
(Christian Foti)**